

# LA MARCHÉ DE NOTRE CLIMAT

BULLETIN N°2

FEVRIER 2026

## SOMMAIRE

|   |           |
|---|-----------|
| Synthèse du mois  | Page 1    |
| I. Variations des températures minimales journalières au niveau des huit (8) stations synoptiques | Pages 1-6 |
| II. Variation des autres paramètres météorologiques au niveau des huit (8) stations synoptiques   | Pages 7-8 |
| III. Climat Plus (+) :  | Pages 9   |

## SYNTHESE

Durant le mois de février 2026, les températures minimales journalières ont varié entre 12°C et 24,8°C enregistrées au niveau de la station de Niamey. Ces températures sont globalement en hausse par rapport à la normale 1991-2020 et à l'année passée sur l'ensemble des stations suivies. L'anomalie des températures minimales du mois de février 2026 par rapport à la normale 1991-2020 a varié entre l'indice -0,3 et 0,8 respectivement aux stations de Niamey et Maradi. Cette anomalie a mis en évidence un mois de février globalement chaud sur l'ensemble des stations exceptée celle de Niamey où il a été légèrement froid. Concernant les occurrences de nuits chaudes, elles ont varié entre 1 nuit à Niamey et 13 nuits à Maradi. Quant aux températures moyennes mensuelles, elles ont varié entre 25°C à Agadez et 29,2°C à Tillabéri et à Dosso. L'humidité relative moyenne mensuelle est comprise entre 12% à Agadez et 27% à Diffa. S'agissant de la vitesse moyenne mensuelle du vent et de la durée moyenne d'insolation, elles ont varié respectivement de 1,6 m/s (Tillabéri) à 4,5 m/s (Agadez) et de 8,8 heures (Maradi) à 10,7 heures (Agadez).

*NB: Les données utilisées sont uniquement celles des stations synoptiques localisées dans les huit (8) chefs lieux de régions.*

## I. Variations des températures minimales au niveau des (8) stations synoptiques

### I.1 Région d'Agadez

Au cours du mois de février 2026, la station d'Agadez a enregistré des températures minimales journalières variant entre 13,5°C et 20,2°C respectivement le 01 et 04 du mois. Comparées à la normale 1991-2020 et à l'année passée, ces températures sont globalement à la hausse exceptée la deuxième quinzaine du mois (**figure 1**).

La température minimale moyenne mensuelle est de 16,5°C.

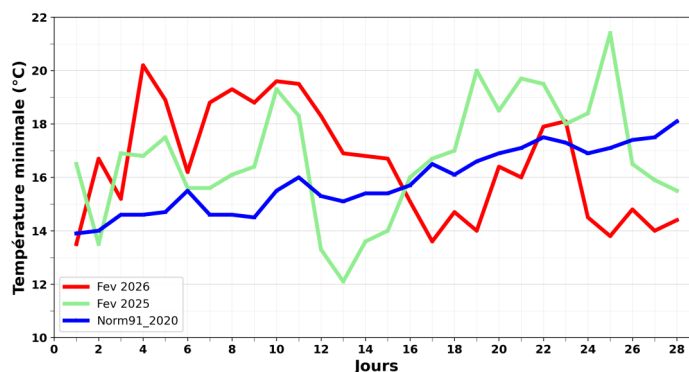

**Figure 1:** Variation journalière des températures minimales du mois de février 2026 vs 2025 et normale 1991- 2020 à Agadez, *Source : DCCD (DNM) Niger.*

La **figure 2** illustre une tendance à la hausse de l'indice de l'anomalie des températures minimales des mois de février de 1961 à 2026 par rapport à la normale 1991-2020 au niveau de la station d'Agadez. Cet indice a oscillé entre  $-2,2$  pour le mois de février 1961 correspondant au mois le plus froid et  $2,2$  en février 2006, traduisant le mois le plus chaud. La période 1961-1996 a été marquée par une prédominance des mois froids et une alternance des mois chauds et froids à partir 1997.

Pour l'année 2026, le mois de février a été caractérisé par une anomalie positive ( $0,3$ ), indiquant un mois légèrement chaud.

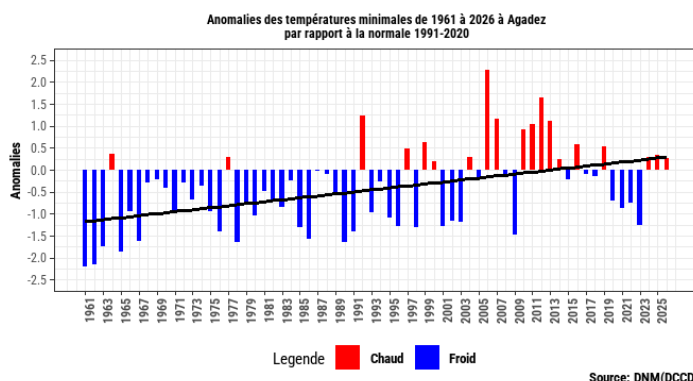
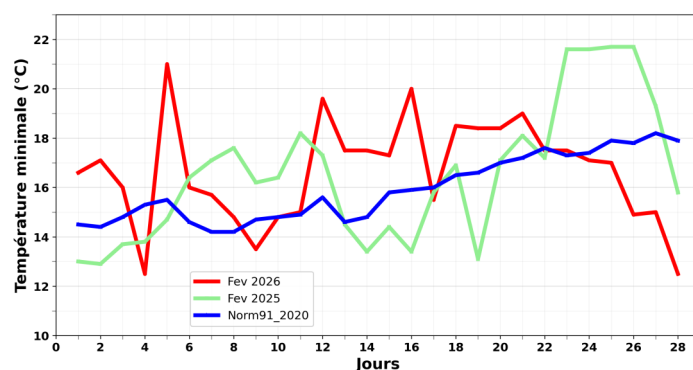

**Figure 2:** Anomalies des températures minimales des mois de février de 1961 à 2026 par rapport à la normale 1991-2020 à Agadez, **Source : DCCD (DNM) Niger.**

## I.2 Région de Diffa

Durant le mois de février 2026, les températures minimales journalières ont varié entre  $12,5^{\circ}\text{C}$  et  $21^{\circ}\text{C}$  enregistrées respectivement le 04 et le 05 du mois à la station de Diffa. Ces températures sont globalement en hausse par rapport à la normale 1991-2020 exceptée la troisième décade. Elles sont également en hausse par rapport à l'année passée sauf la période allant du 06 au 12 et du 22 au 28 du mois (**figure 3**).

La température minimale moyenne mensuelle est de  $16,7^{\circ}\text{C}$ .

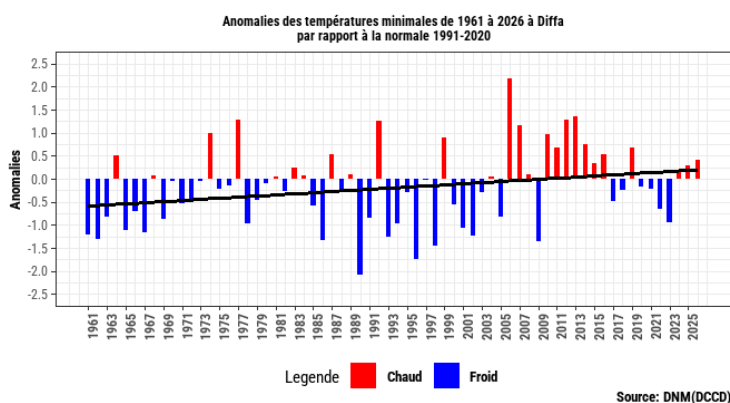

**Figure 3:** Variation journalière des températures minimales du mois de février 2026 vs 2025 et normale 1991-2020 à Diffa, **Source : DCCD (DNM) Niger.**

L'analyse de la **figure 4** fait ressortir une tendance à la hausse de l'anomalie des températures minimales des mois de février de 1961 à 2026 par rapport à la normale 1991-2020 au niveau de la station de Diffa.

L'indice de l'anomalie a oscillé entre  $-2,1$ , observé en février 1990, correspondant au mois le plus froid et  $2,2$  en février 2006, traduisant le mois le plus chaud.

Pour l'année 2026, le mois de février a été marqué par une anomalie positive ( $0,4$ ), correspondant à un mois chaud.

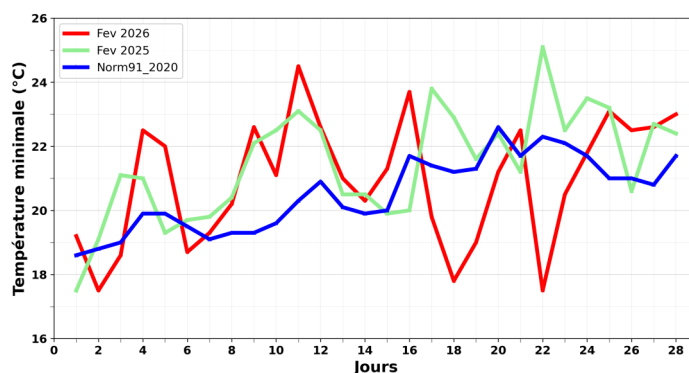

**Figure 4:** Anomalies des températures minimales des mois de février de 1961 à 2026 par rapport à la normale 1991-2020 à Diffa, **Source : DCCD (DNM) Niger.**

### I.3 Région de Dosso

Au cours du mois de février 2026, les températures minimales journalières de la station de Dosso ont varié entre 17,5°C enregistrées le 02 et 24,5°C observées le 11 du mois. Comparées à la normale 1991-2020, ces températures sont globalement à la hausse exceptée la période allant du 16 au 24 du mois. Elles fluctuent en dents de scie par rapport à l'année passée (figure 5).

La température minimale moyenne mensuelle est de 20,9 °C.



**Figure 5:** Variation journalière des températures minimales du mois de février 2026 vs 2025 et normale 1991- 2020 à Dosso, *Source : DCCD (DNM) Niger.*

L'analyse de la figure 6 montre une tendance à la hausse de l'indice de l'anomalie des températures minimales des mois de février de 1961 à 2026 par rapport à la normale 1991-2020 à la station de Dosso. Cet indice a oscillé entre -3,6, observé en février 1968, correspondant au mois le plus froid et 2 pour le mois de février 2006, caractérisant un mois chaud.

Le mois de février 2026 a été caractérisé par une anomalie positive (0,3), indiquant un mois légèrement chaud.

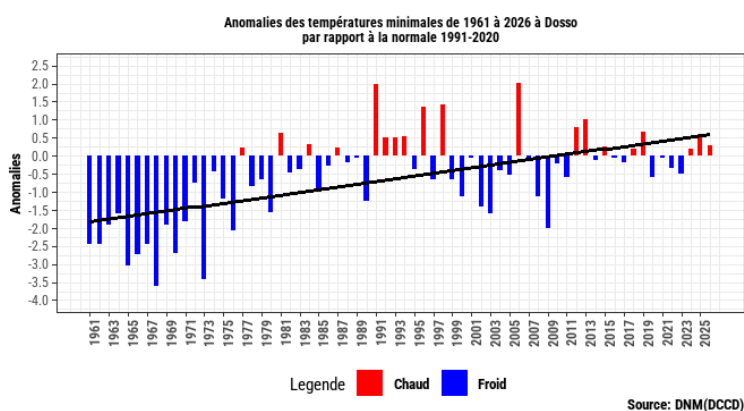
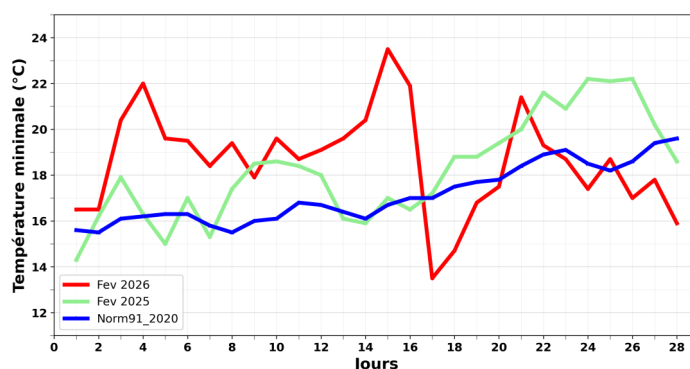

**Figure 6:** Anomalies des températures minimales des mois de février de 1961 à 2026 par rapport à la normale 1991-2020 à Dosso, *Source : DCCD (DNM) Niger.*

### I.4 Région de Maradi

Durant le mois de février 2026, la station de Maradi a enregistré des températures minimales journalières variant entre 13,5°C et 23,5°C observées respectivement le 17 et le 15 du mois. Comparées à la normale 1991-2020 et à l'année passée, ces températures sont en hausse exceptée du 17 au 20 et du 22 au 28 du mois (figure 7).

La température minimale moyenne mensuelle est de 17,3°C.



**Figure 7:** Variation journalière des températures minimales du mois de février 2026 vs 2025 et normale 1991- 2020 à Maradi, *Source : DCCD (DNM) Niger.*

La **figure 8** présente une tendance à la hausse de l'indice de l'anomalie des températures minimales des mois de février de 1961 à 2026 par rapport à la normale 1991-2020 à la station de Maradi. Cet indice a varié entre  $-1,9$  observé en février 1963, correspondant au mois le plus froid et  $2,4$  en février 2006, traduisant un mois chaud. La période allant de 1961 à 1991 a été caractérisée par une prédominance des mois froids et une alternance des mois chauds et froids à partir de 1992.

Le mois de février 2026 a été marqué par une anomalie positive ( $0,8$ ) correspondant à un mois chaud.

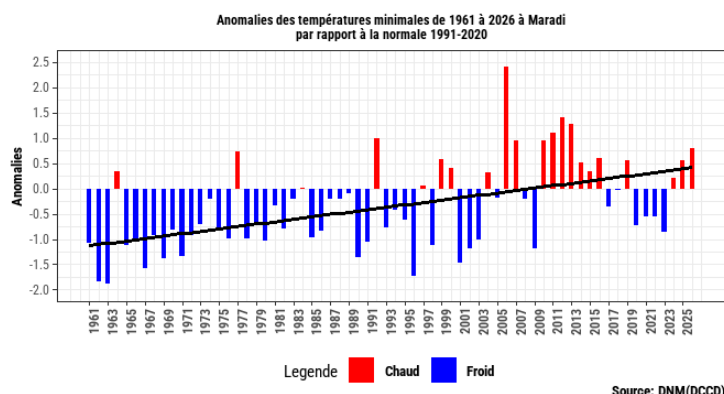
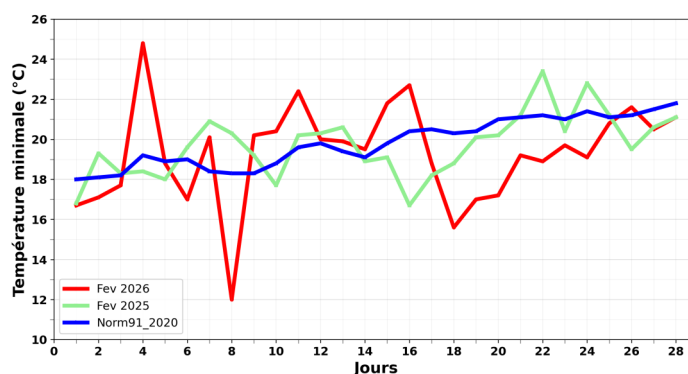

**Figure 8:** Anomalies des températures minimales des mois de février de 1961 à 2026 par rapport à la normale 1991-2020 à Maradi, *Source : DCCD (DNM) Niger.*

### 1.5 Région de Niamey

Au cours du mois de février 2026, les températures minimales journalières ont varié entre  $12^{\circ}\text{C}$  et  $24,8^{\circ}\text{C}$  respectivement le 08 et le 04 du mois. Ces températures évoluent globalement en dent de scie par rapport à la normale 1991-2020 et à l'année passée (**figure 9**).

La température minimale moyenne mensuelle est de  $19,3^{\circ}\text{C}$ .



**Figure 9:** Variation journalière des températures minimales du mois de février 2026 vs 2025 et normale 1991-2020 à Niamey, *Source : DCCD (DNM) Niger.*

La **figure 10** montre pour la station de Niamey, une tendance à la hausse de l'indice de l'anomalie des températures minimales des mois de février sur la période 1961-2026 par rapport à la normale 1991-2020. Cet indice est compris entre  $-2,7$  observé en février 1980, correspondant au mois le plus froid et  $2,4$  en février 2006, traduisant un mois chaud. La période allant de 1961 à 1983 a été caractérisée par une prédominance des mois froids et une alternance des mois chauds et froids à partir de 1984.

Le mois de février 2026 a été marqué par une anomalie négative ( $-0,3$ ), indiquant un mois légèrement froid.

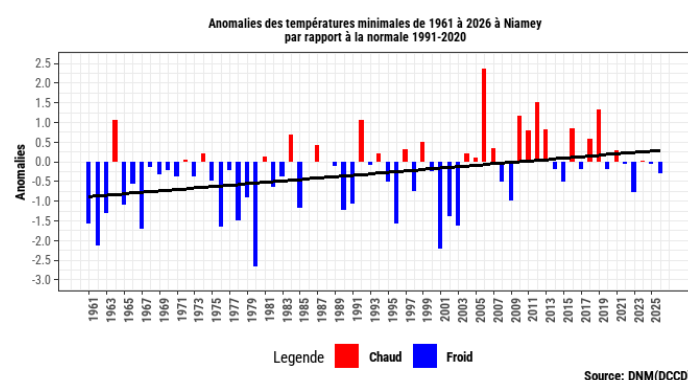
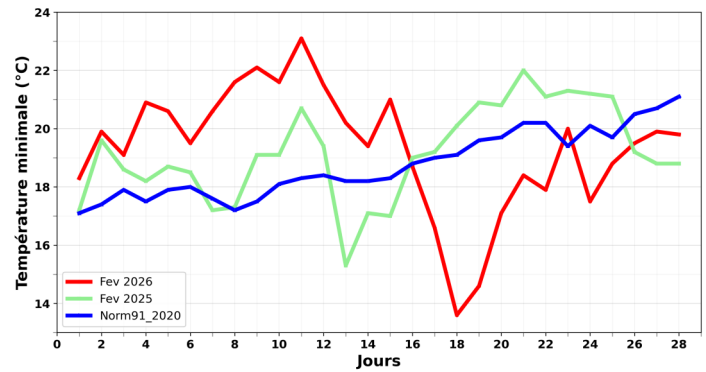

**Figure 10:** Anomalies des températures minimales des mois de février de 1961 à 2026 par rapport à la normale 1991-2020 à Niamey, *Source : DCCD (DNM) Niger.*

## I.6 Région de Tahoua

Durant le mois de février 2026, les températures minimales journalières ont varié entre 13,6°C et 23,1°C relevées respectivement le 18 et le 11 du mois. Ces températures sont en hausse par rapport à la normale 1991-2020 et à l'année passée hormis la deuxième quinzaine du mois (**figure 11**).

La température minimale moyenne mensuelle est de 19,4°C.



**Figure 11:** Variation journalière des températures minimales du mois de février 2026 vs 2025 et normale 1991- 2020 à Tahoua, *Source : DCCD (DNM) Niger*

La **figure 12** montre pour la station de Tahoua une tendance à la hausse de l'indice de l'anomalie des températures minimales des mois de février sur la période 1961-2026 par rapport à la normale 1991-2020. Cet indice a oscillé entre -2,1 observé en février 1962, correspondant au mois le plus froid et 2 en février 2006, traduisant un mois chaud. La période allant de 1961 à 2026 a été caractérisée par une alternance des mois froids et chauds.

Le mois de février 2026 a été marqué par une anomalie positive (0,4) équivalent à un mois chaud.

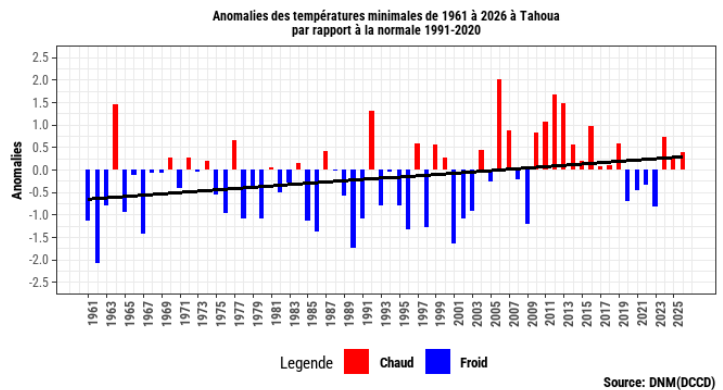
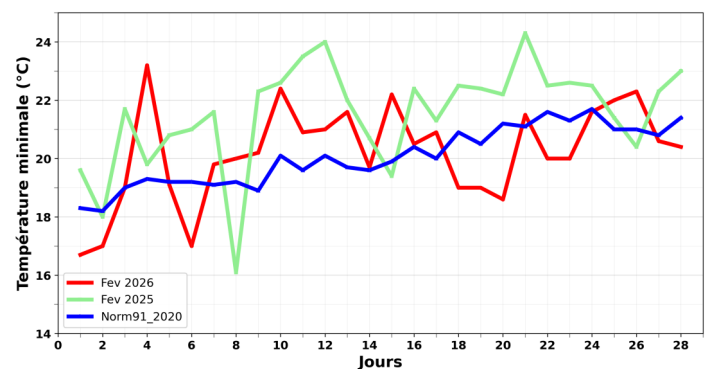

**Figure 12:** Anomalies des températures minimales des mois de février de 1961 à 2026 par rapport à la normale 1991-2020 à Tahoua, *Source : DCCD (DNM) Niger*

## I.7 Région de Tillabéri

A Tillabéri, les températures minimales journalières ont varié entre 16,7°C et 23,2°C enregistrées respectivement le 01 et le 04 du mois. Comparées à la normale 1991-2020 et à l'année passée, ces températures évoluent en dent de scie (**figure 13**).

La température minimale moyenne mensuelle est de 20,2°C.



**Figure 13:** Variation journalière des températures minimales du mois de février 2026 vs 2025 et normale 1991- 2020 à Tillabéri, *Source : DCCD (DNM) Niger*.

La **figure 14** montre pour la station de Tillabéri, une tendance à la hausse de l'indice de l'anomalie des températures minimales des mois de février de 1961 à 2026 par rapport à la normale 1991-2020. Cet indice est compris entre  $-1,8$  observé en février 1976, représentant le mois le plus froid et  $2,6$  en février 2006, correspondant à un mois chaud. La période allant de 1961 à 2026 a été marquée par alternance des mois chauds et froids.

Le mois de février 2026 a été marqué par une anomalie positive ( $0,1$ ) équivalent à un mois légèrement chaud.

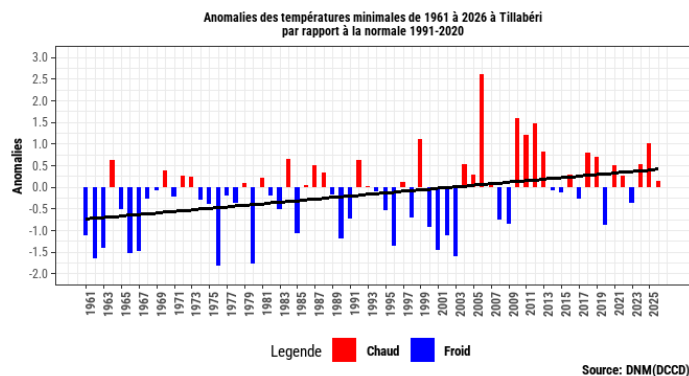
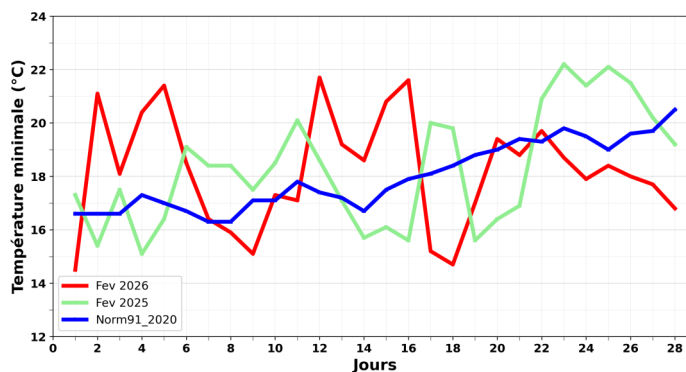

**Figure 14:** Anomalies des températures minimales des mois de février de 1961 à 2026 par rapport à la normale 1991-2020 à Tillabéri, *Source : DCCD (DNM) Niger.*

## I.8 Région de Zinder

Au cours du mois de février 2026, les températures minimales journalières ont varié entre  $14,5^{\circ}\text{C}$  et  $21,7^{\circ}\text{C}$  enregistrées respectivement le 01 et le 12 du mois à la station de Zinder. Comparées à la normale 1991-2020 et à l'année passée, ces températures évoluent en dent de scie (**figure 15**).

La température minimale moyenne mensuelle est de  $19,3^{\circ}\text{C}$ .



**Figure 15:** Variation journalière des températures minimales du mois de février 2026 vs 2025 et normale 1991-2020 à Zinder, *Source : DCCD (DNM) Niger.*

La **figure 16** fait ressortir une tendance à la hausse de l'anomalie des températures minimales des mois de février de 1961 à 2026 par rapport à la normale 1991-2020 à la station de Zinder. L'indice de l'anomalie a varié entre  $-1,8$ , observé en février 1962, représentant le mois le plus froid, et  $2,1$  en février 2006, traduisant un mois chaud. La période allant de 1961 à 1998 a été caractérisée par une prédominance des mois froids et une alternance des mois chauds et froids à partir de 1999.

Le mois de février 2026 a été marqué par une anomalie positive ( $0,1$ ) matérialisant un mois légèrement chaud.

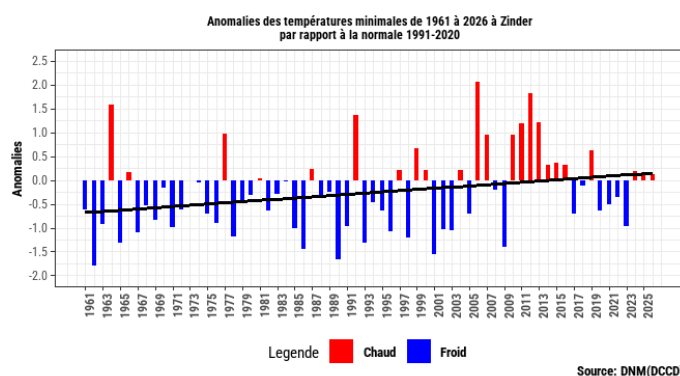
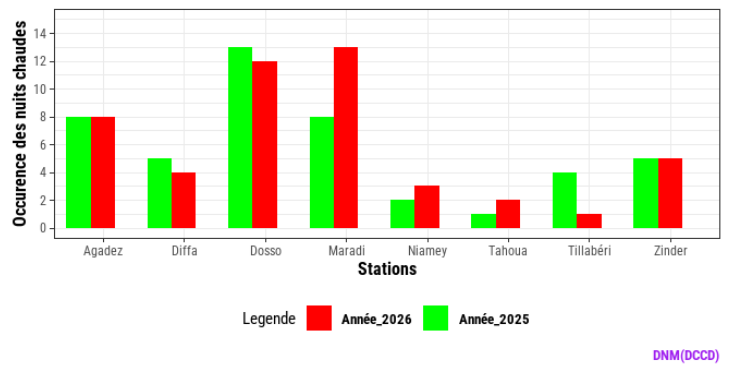

**Figure 16:** Anomalies des températures minimales des mois de février de 1961 à 2025 par rapport à la normale 1991-2020 à Zinder, *Source : DCCD (DNM) Niger.*

## II. Variation des autres paramètres météorologiques au niveau des huit (8) stations synoptiques

### II.1 Extrêmes des températures minimales

Au cours du mois de février 2026, l'ensemble des stations ont enregistré des nuits chaudes, avec des occurrences variant de 1 nuit à Tillabéri à 13 nuits à Maradi. Comparés à l'année passée, les occurrences des nuits chaudes sont en hausse à Maradi, Niamey et à Tahoua contrairement aux stations de Diffa, Tillabéri et Dosso où elles sont en baisse. Elles sont équivalentes à Agadez et Zinder (figure 17).



**Figure 17:** Occurrence de nuits chaudes au mois de février 2026 vs 2025 et la normale 1991-2020 : *Source : DNM (DCCD) Niger.*

### II.2 Températures moyennes de l'air ambiant

Au cours du mois de février 2026, les températures moyennes de l'air ambiant ont varié entre 25°C à Agadez et 29,2°C à Tillabéri et Dosso. Comparées à la normale 1991-2020 et à l'année passée, ces températures sont en hausse au niveau de l'ensemble des stations (Figure 18).

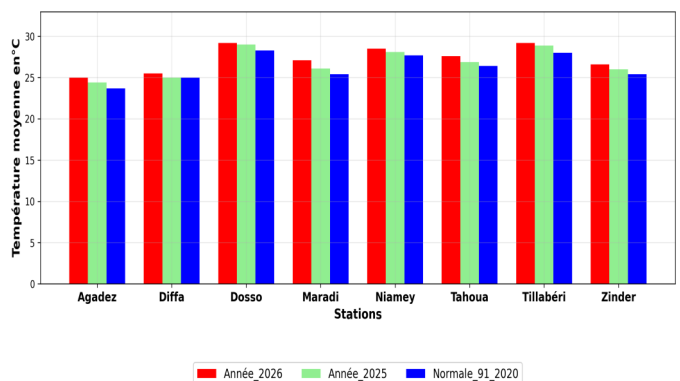

**Figure 18:** Température moyenne de l'air ambiant du mois de février 2026 vs 2025 et la normale 1991-2020 : *Source : DNM (DCCD) Niger.*

### III.3 Durée d'insolation moyenne mensuelle

La durée d'insolation du mois de février 2026 a varié entre 8,8 heures à Maradi et 10,7 heures à Agadez. Comparée à la normale 1991-2020 et à l'année passée, cette durée d'insolation est en hausse au niveau de l'ensemble des stations à l'exception de celle de Zinder où elle est en baisse par rapport à la normale 1991-2020 (Figure 19).

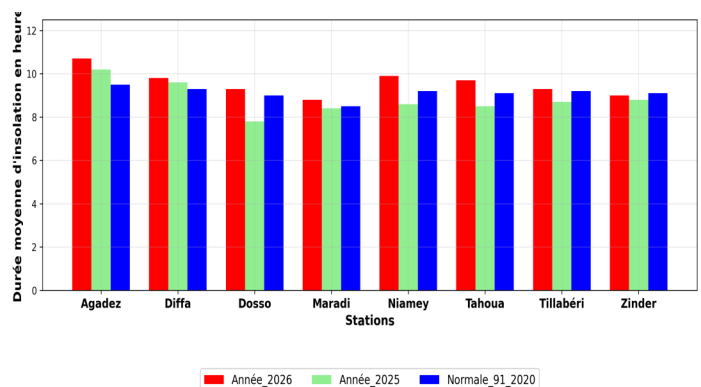

**Figure 19:** Durée d'ensoleillement moyenne du mois de février 2026 vs 2025 et la normale 1991-2020. *Source : DNM (DCCD) Niger.*

## II.4 Vitesse moyenne mensuelle du vent

Au cours du mois de février 2026, la vitesse moyenne du vent a oscillé entre 1,6 m/s à Tillabéri et 4,5 m/s à Agadez. Comparée à la normale 1991-2020, cette vitesse moyenne est en baisse au niveau de la majorité des stations à l'exception de celles de Diffa. Par rapport à l'année passée, elle est en hausse au niveau de la plupart des stations sauf à Maradi, Tillabéri et Zinder où elle est en baisse (figure 20).

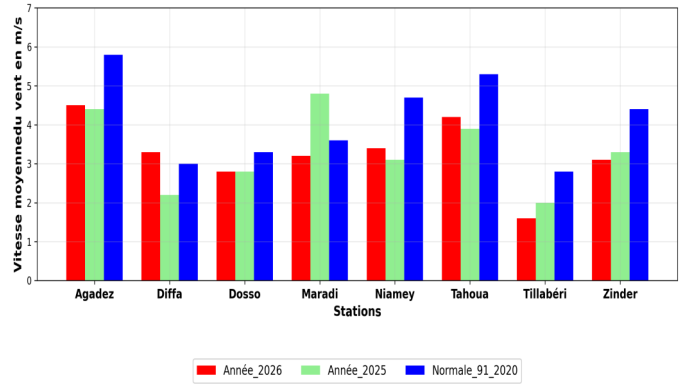

**Figure 20:** Vitesse moyenne du vent pour le mois de février 2026 vs 2025 et la normale 1991-2020. *Source : DMN (DCCD), Niger.*

## II.5 Humidité relative moyenne mensuelle

L'humidité relative moyenne du mois de février 2026 a varié entre 12% à Agadez et 27% à Diffa. Comparativement à la normale 1991-2020 et à l'année passée, elle est supérieure au niveau des stations de Diffa, Dosso et Tahoua mais reste inférieure au niveau des autres stations (figure 21).

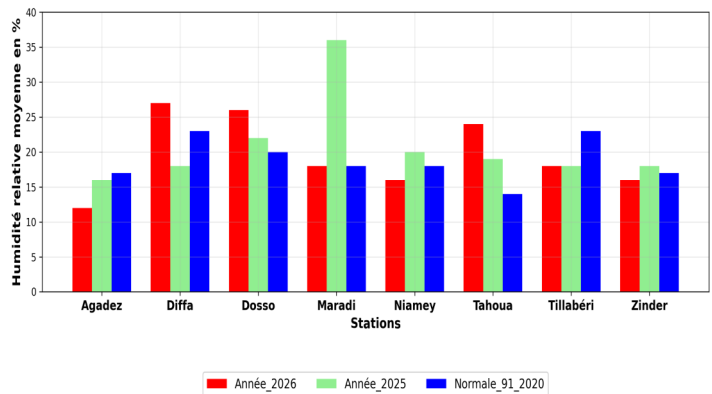

**Figure 21:** Humidité relative moyenne mensuelle de février 2026 vs 2025 et la normale 1991-2020. *Source : DNM (DCCD), Niger.*

## IV. Climat Plus (+) : 2026 devrait figurer parmi les quatre années les plus chaudes jamais enregistrées

**El NINO arrive: la planète n'a jamais été aussi chaude et les scientifiques disent que cette fois, c'est différent**

**Il est fortement probable, si ce n'est quasiment certain, que 2026 sera la nouvelle année la plus chaude enregistrée, et cela en raison de plusieurs facteurs qui vont s'additionner.**

L'année 2025 se classe comme la 3<sup>ème</sup> année la plus chaude enregistrée dans le monde, après 2024, puis 2023. Les trois dernières années ont donc été les plus chaudes enregistrées depuis le début des relevés météo. Dans son dernier rapport, l'ONG Climate Trace indique que les émissions de gaz à effet de serre mondiales ont été supérieures à celles de 2024 quasiment chaque mois de 2025. Ces émissions de 2025 vont donc aggraver le réchauffement planétaire en 2026. Mais si le réchauffement climatique progresse, d'autres facteurs naturels s'ajoutent à ce qui compose le climat : ces facteurs peuvent, soit aider à atténuer le réchauffement climatique lié à l'activité humaine, soit l'aggraver encore plus. Et à ce jeu-là, la variabilité naturelle est largement dominée par le cycle ENSO : le phénomène réchauffant El Niño ou le phénomène (légèrement) refroidissant La Niña. La phase La Niña que nous traversons depuis le début de l'hiver 2025-2026 a sans doute légèrement atténué le réchauffement climatique. Cette phase touche à sa fin et le dernier bulletin de l'Organisation Météorologique Mondiale estime qu'il y a 60 % de chances pour qu'une phase neutre s'installe entre mars et mai, voire juin. Le retour d'El Niño est ensuite possible à partir de juillet prochain.

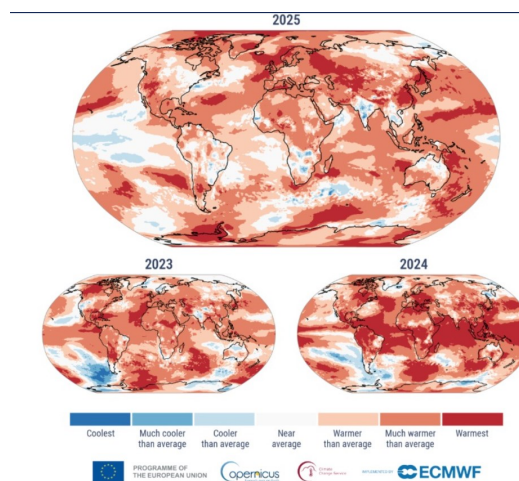

Figure 22: Anomalies de températures dans le monde en 2025, 2024 et 2023. © Copernicus

### Tout semble converger vers une année exceptionnellement chaude

« Le dernier épisode El Niño, en 2023-2024, a été l'un des cinq plus violents jamais enregistrés et a contribué aux températures mondiales record que nous avons observées en 2024 », a déclaré la secrétaire générale de l'OMM, Celeste Saulo. Mais El Niño n'est pas le seul facteur de la variabilité naturelle du climat. De manière moins impactante qu'El Niño, mais tout de même notable, d'autres phases comme « l'oscillation nord-atlantique, le mode annulaire austral ou le dipôle de l'océan Indien » jouent également un rôle. Or, les conséquences de tous ces cycles naturels semblent converger au printemps 2026 : « de mars à mai 2026, un signal global généralisé annonce des températures de surface terrestre supérieures à la moyenne » annonce l'OMM.

L'effet de cet El Niño 2026 pourrait en plus être amplifié par le fait qu'il succède à une phase La Niña : il a récemment été prouvé que le passage de la phase froide à la phase chaude provoque une brusque libération de la chaleur contenue dans les eaux. Seul point positif, le dernier La Niña a été plutôt faible et ce processus en sera peut-être limité.

L'année 2026 risque donc d'être marquée par un cumul de chaleur : la chaleur issue des émissions de gaz à effet de serre liées à l'activité humaine, la chaleur liée au retour d'El Niño, et la chaleur issue d'autres facteurs naturels. Tout semble donc concorder dans le même sens pour donner lieu à une chaleur record, estime l'OMM.

Le fait que 2026 devienne, ou non, la nouvelle année la plus chaude enregistrée, dépend désormais de la période exacte à laquelle se déclenche cet épisode El Niño 2026 : s'il se déclenche au début de l'été, son effet sera déjà fort sur le climat mondial de 2026, s'il se déclenche à la fin de l'été ou à l'automne (ce qui est possible), son effet sera davantage décalé en 2027.

**Source :** [El Niño arrive : la planète n'a jamais été aussi chaude et les scientifiques disent que cette fois, c'est différent](#)

# Equipe de rédaction

**Cheffe d'équipe** : Dr. Adamou Aïssatou Sitta (DNM)

**Cheffe d'équipe adjointe** : Mme Liman Aïssa Boubacar D. Cheffe Division DCCD.

## **Membres de la rédaction :**

Salifou Soumaila, Chef de service Recherche et Développement/Pi à la DCCD;

Aboubacar Yacouba Illiassou, Ingénieur d'État de la Météorologie à la DCCD;

Ibrahim Hassane, Technicien supérieur en Agrométéorologie à la DCCD;

Boubacar Issoufou, Expert en Changement Climatique, NORCAP.

## **Contact:**

Direction Nationale de la Météorologie du Niger **(DNM)**

Division Changement Climatique et Développement  
**(DCCD)**

**Tel : 00227-20732160 | Fax : 00227 20733837**

**Site web: [www.meteo-niger.ne](http://www.meteo-niger.ne)**

**BP : 218 Niamey Niger**